



Hebdo-Fiwap - Actualités et situation des marchés - Mardi 7 octobre 2025

Tous nos messages hebdos et autres communications sont aussi sur notre site internet

www.fiwap.be.

Si vous n'avez plus vos codes d'accès n'hésitez pas à nous contacter ou [à consulter ce lien](#).



Agenda

1) NOUVEAUTÉ ! – Le projet Innoseed.



Innoseed
OPTIMISER LA CULTURE DU PLANT

Innoseed est un projet de recherche appliquée démarré en mars 2025, focalisé sur la production de plants de pomme de terre de qualité. Le projet a pour objectif de tester, pendant 2 saisons, des pratiques alternatives de lutte contre la propagation des viroses et de désherbage.

Le projet est financé par le fonds FEADER et le SPW. Les essais sont mis en place par le CRA-W tandis que la FIWAP fait le relais avec la filière. Les résultats de la première année d'essais seront présentés prochainement.

Pour plus d'informations, n'hésitez à visiter le site du projet : [Home](#) | [Innoseed](#)

2) 21 octobre : Assemblée sectorielle grandes cultures et pommes de terre

De 18h00 à 21h30 à la Salle de Village Bertrée: rue du Henrifontaine 2, 4280 Bertrée (Hannut) [Tous les détails sont disponibles ici](#)

Actualités : coups bleus et endommagements, toujours d'actualité !

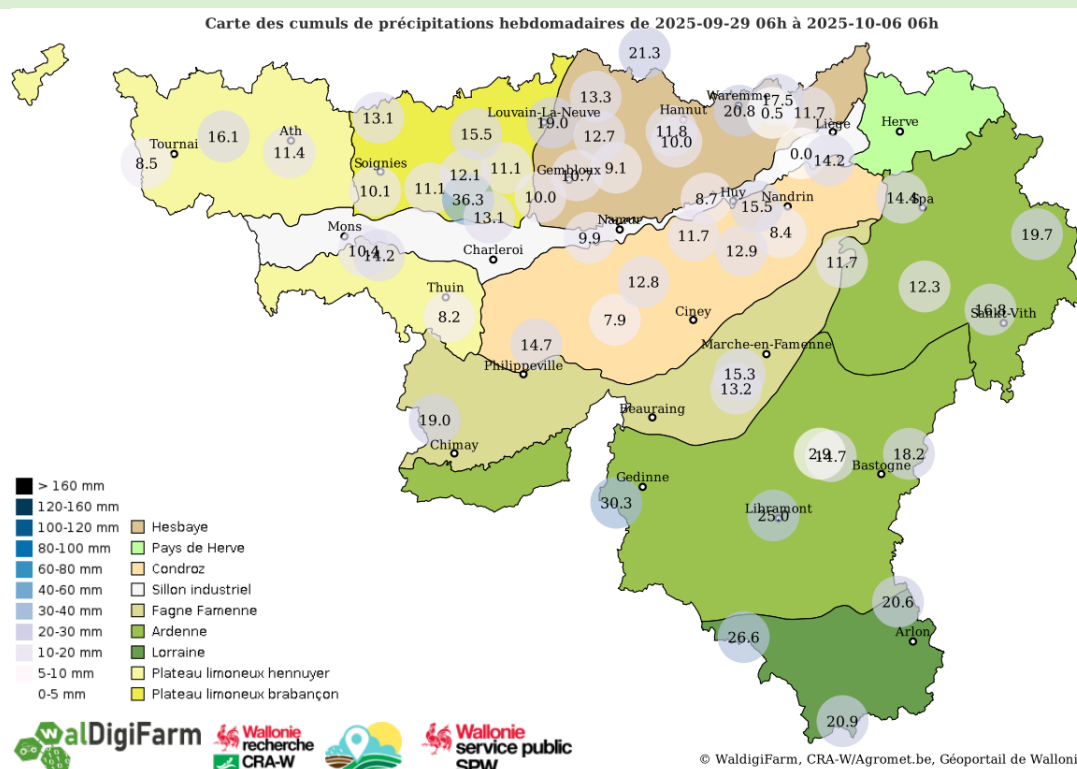

Les pluies entre le 29 sept et le 06 octobre ont varié dans les bonnes terres entre 8 et 19 mm avec 2 exceptions à 21 et 36 mm. En Thudinie et dans le Condroz – Famenne les précipitations ont variés entre 8 et 15 mm. Insuffisant généralement pour ramener assez de terre sur les chaînes d'arrachage...

Les arrachages se sont néanmoins poursuivis tout au long des derniers jours. On estime qu'environ 65 % des pommes de terre sont récoltées. Les arracheuses roulent vite pour

essayer tant soit peu qu'il soit d'amener de la terre sur la première chaîne. Les tares terre sont faibles.

A vendre dans le magasin Fiwap : **Coupe frites professionnel** tel qu'utilisé dans la plupart des labos de référence en Belgique, mais aussi dans plusieurs usines, négoce et même chez quelques gros producteurs. L'appareil permet d'extraire la frite centrale (coupe de 10 x 10 mm) du tubercule. Du matériel en inox, fabriqué à Gembloux. Prix et conditions sur

[Coupe frites professionnel - Fiwap - Filière wallonne de la pomme de terre](#)



Etant donné les poids sous eau très élevés rencontrés cette saison, et ce pour toutes les variétés industrielles, et les conditions d'arrachage globalement sèches (jusqu'à maintenant) de cette saison, il est important de rappeler les points principaux qui permettent de limiter les coups bleus et les endommagements des tubercules consécutifs à toutes les opérations résultant de la récolte et de la mise en stockage. Voir le lien suivant :

[N'hésitez pas à consulter ce document pour limiter les coups lors des arrachages et stockages.](#) PSE très élevés + conditions de sol (très) sèches = RISQUE ELEVE D'ENDOMMAGEMENTS

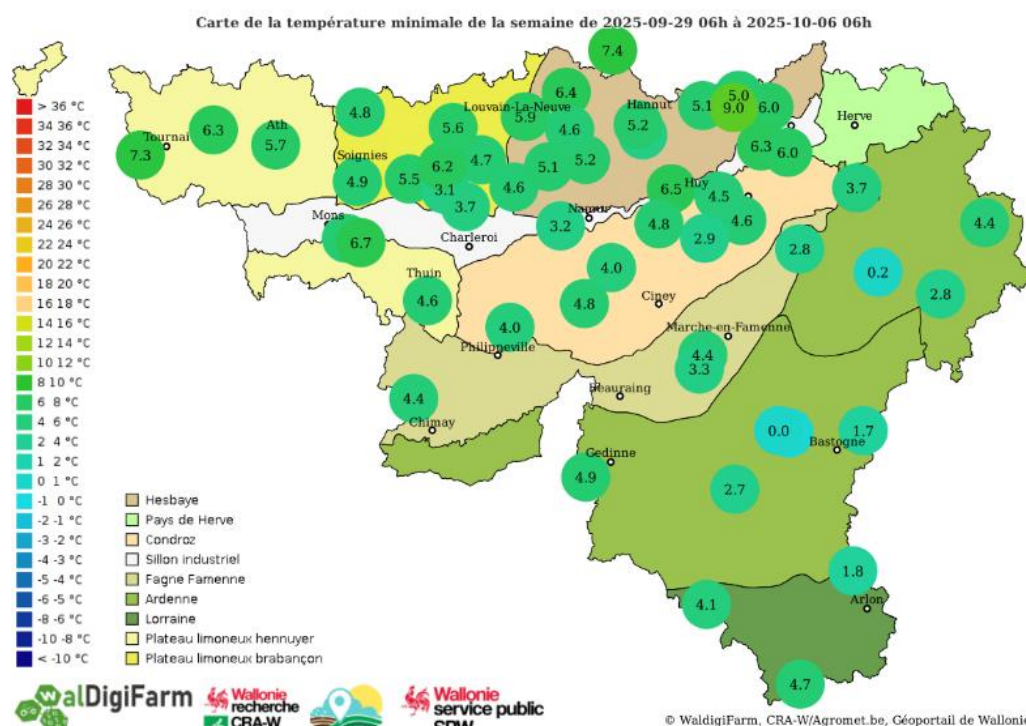

Les t° minimales de ces 7 derniers jours montrent que celles-ci ont en général variés entre 4 et 7°C avec quelques exceptions moins froides. Les PSE très élevés, combinés à des sols trop secs et des t° inférieurs à 10 °C contribuent à augmenter plus ou moins fortement les problèmes de coups et endommagements.

Notons que ces t° fraîches sont idéales pour ventiler et sécher. Le séchage se fait facilement pour le moment car il y a très peu de terre adhérente en ces conditions d'arrachage sèches. Soyons

néanmoins attentif au besoins de cicatrisation accrus suite aux endommagements qui se font pour le moment !!! Et donc à ne pas refroidir trop vite !

Rappel - Auto-contrôle nématodes à kystes : analyse gratuite de vos terres de déterrage

Dans le cadre du Projet GLOBEVO, le CARAH et ses partenaires vous proposent de réaliser un auto-contrôle gratuit de la présence de nématodes à kystes dans vos parcelles. L'échantillonnage sera réalisé par vos soins dans vos terres de déterrage. Les résultats de cet auto-contrôle seront strictement utilisés dans le cadre de la recherche et ne seront pas transmis à l'AFSCA/FAVV.



Consultez la [vidéo](#) pour la procédure à suivre pour réaliser cet auto-contrôle. Pour plus d'infos sur le projet, rendez-vous sur www.nematodes.be ou téléchargez la [fiche](#) du projet.

Marchés physiques européens : récapitulatif des cours €/t (source : NEPG) :

	NEPG = UE-04 (en €/t)	Sem. 39	Sem. 40	Sem. 41	Tendance
Belgique	Fontane, Challenger	Non coté	Non coté	5,00 – 15,00	-
Pays-Bas	Frites fraîches Agria, Markies, Victoria Export, tout venant 40 mm+	50,00 – 110,00 40,00 – 60,00	80,00 – 100,00 35,00 – 60,00	80,00 – 100,00 35,00 – 60,00	→ ↓
Allemagne	Innovator Agria	40,00 50,00	40,00 70,00	- -	→ ↑
Belgique (Fiwap/Viaverda)		Tout venant 35 mm +, fritable, vrac, départ, min 60 % 50 mm +, chargé, hors TVA			
Pays-Bas (Cotation NAO (Potato NL) + cotation VTA)		Destination industrie frites : tt-venant, vrac, fritable, départ, 35 mm +, min 60 % 50 mm+, min 360 g/5 kg PSE). Export : tt-venant, vrac, départ, 40 mm +, min 60 % 50 mm+. Prix hors TVA.			
France (RNM)		Bassin Nord, non lavée, 360g/5 kg PSE, tout venant 35mm +, fritable, hTVA. * = indicatif (pas de cotation officielle)			
Allemagne (Reka-Rhénanie)		Fritable, 40 mm+, vrac, départ, hors TVA (Reka – Rhénanie). A certaines périodes, 10,00 €/t à retirer pour triage !			

EEX à Leipzig (€/q) : Fontane, Agria et var. apparentées pour transfo, 40 mm+, min 60 % 50 mm+

€/q	30/09	30/09	01/10	02/10	03/10	06/10 Clôture – Volume – Positions ouvertes		
Nov 2025	14,10	14,10	14,10	14,10	14,10	14,10	0	0
Avril 2026	8,30	8,20	8,10	7,70	7,60	7,50	0	320
Juin 2026	18,50	18,50	18,50	18,50	18,50	18,50	0	0
Avril 2027	18,00	18,00	18,00	18,00	18,00	18,00	0	0

Belgique (semaine 41) : synthèse des marchés physiques Fiwap / Viaverda

Marchés industriels :

Prix pour le tout-venant (fritable, 35 mm+), départ, livraison immédiate :

Fontane, Challenger : marché mou entre 0,50 et 1,50 €/q en fonction des usines et des qualités

Situation inchangée sur les marchés industriels. La grève dans les 4 usines de Clarebout/Simplot n'arrange pas les choses. On est au 6^{ème} jour de grève avec zéro camion entrant dans les lignes de production... Les achats de surtonnes varient en fonction des usines, de la qualité, des politiques d'entreprise et des besoins entre **0,50 et 1,50 €/q**.

Il y a un peu de commerce en Bintje (frites fraîches) et Innovator à des prix plus élevés.

Pays-Bas

Après une certaine « euphorie », cours en replis dans un marché peu animé.

PotatoNL (€/q): www.potatonl.com	22/09/25	29/09/25	06/10/25
I) Cat.1- fritable, 35 mm+ à destination NL/BE/DE	Non coté	Non coté	Non coté
II) Cat.2 – fritable, 35 mm+ autres que catégorie 1	5,00 – 11,00	8,00 – 10,00	5,00 – 10,00
III) Frites fraîches : Agria, Markies, Victoria...	5,00 – 11,00	8,00 – 10,00	5,00 – 10,00
IV) Frites restauration rapide (var. longues) : Innovator, Markies, Zorba...	Non coté	Non coté	Non coté
V) Frites standards (var. rondes - ovales) : Fontane, Ramos, Bintje...	Non coté	Non coté	Non coté
VI) Export, tout venant 40 mm+	4,00 – 6,00	3,50 – 6,00	3,00 – 5,00
VII) 40 – 50 mm, fritable, calibré, vrac, sur camion	Non coté	Non coté	Non coté
VIII) Pommes de terre pour flocons, PSE > 360 g/5 kg	1,50 – 1,75	1,50 – 2,00	1,00 – 2,00
IX) Pommes de terre pour bétail GMP+	1,00 – 3,00	1,00 – 2,75	1,00 – 3,00
Remarque : surtonnes pour industrie à 1,50 €/q			

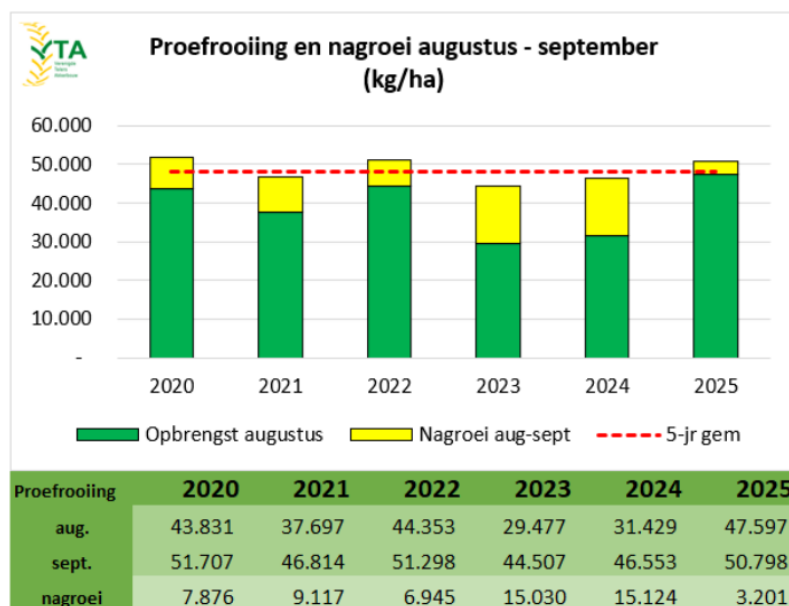

Le graphe/tableau du dernier communiqué de presse du VTA montre que contrairement aux deux dernières années, les croissances entre les prélèvements de la mi-août et de la mi-septembre (« nagroei ») ont été très faibles. Les rendements des membres du VTA (souvent les plus professionnels !) sont de 50,8 t/ha en moyenne contre 46,5 t/ha l'an passé. Soit une hausse de 5,6 %. Sous le graphe on peut voir les données mi-août et mi-septembre pour les 5 dernières années. 2020 est l'année avec les meilleurs rendements, à 51,7 t/ha.

Pour l'industrie, la demande est un peu meilleure grâce aux faibles prix. PotatoNL cote les « meeleveraardapellen » c-à-d les surtonnes à **1,50 €/q**.

A l'export, il fait calme, notamment suite à la concurrence des exportateurs hexagonaux et allemands. On signale un peu d'export par conteneurs maritimes.

Au champ les arrachages continuent, soit dans les régions ayant reçu plus de pluie, soit là où les enrouleurs sont utilisés. Fin de semaine passée on estimait que 65 % des patates étaient rentrées au Nord du Moerdijk, mais la proportion était plus faible dans le Sud-ouest du pays.

France

Les arrachages se poursuivent un peu partout, particulièrement s'il a plu ou si on a irrigué. Les pommes de terre pour le marché du frais se terminent petit à petit (plus de 90 % de fait) alors qu'il reste encore une bonne partie des industries « à tirer ».

Industrie : cours en Inno entre **3 et 5,00 €/q**

Export : variétés industrielles (Fontane, Challenger, Inno) en bibag à **7,00 €/q**

Allemagne :

Marché du frais : en sacs, cours inchangés. Prix en Rhénanie à **11 €/sac 25 kg** et à **9 €/sac de 25 kg** sur palettes. Chairs fermes (CF), chairs tendres et farineuses (CF) stables toutes à **14 €/q**. AMI GmbH note les CF à **13,00 €/q** et les CT et farineuses à **12,75 €/q**.

Marché industriel : Inno et Agria : prix inchangé en Innovator à **4,00 €/q** pour du départ champ et en hausse de 2,00 €/q pour l'Agria à **7,00 €/q**.

Cours (Rhénanie) :

Prix REKA Rhénanie : prix producteurs*, hTVA		12/09	19/09	26/09	03/10
Chair tendre vrac (rondes) de Rhénanie		14,00	14,00	14,00	14,00
Chair ferme vrac (longues-ovales) de Rhénanie		14,00	14,00	14,00	14,00
Farineuses vrac de Rhénanie		14,00	14,00	14,00	14,00
Dép. ferme, par 100 kg, CT (rondes), Rh-pal.		16,00	16,00	16,00	16,00
Dép. ferme, par 100 kg, CF (longues/ovales), Rh-Pal.		18,00	18,00	18,00	18,00
Hâtives chair ferme (sacs 25 kg)		11,00	11,00	11,00	11,00
Hâtives sur palettes (sacs 25 kg)		9,00	9,00	9,00	9,00
Rhénanie	Innovator	/	4,00	4,00	4,00
Rhénanie	Agria	/	5,00	5,00	7,00

Prix AMI GmbH (€/q)	12/09	19/09	26/09	03/10
Basse Saxe, var industrie, 40mm+, min 360 PSE	1,50 – 2,00	1,50 – 2,00	1,50 – 2,00	1,50 – 2,00
Chips / croustilles	/	/	/	/
Chair ferme	14,67	14,67	13,33	13,00
Principalement à chair ferme et farineuses	14,50	14,50	13,17	12,75
Indice de l'AMI (divers « frites », 40 mm +)	1,96	1,92	1,92	3,00
Pdt alimentation bétail	1,00 – 2,50	1,00 – 2,50	1,00 – 2,50	1,00 – 1,50
Bio (marché du frais, rendues préparateurs)	40,00	40,00	40,00	40,00
Bio (marché du frais, prix producteur) **	31,00	31,00	31,00	31,00

*En période de départ champs, il faut retirer 1,00 €/q à ces prix pour frais de triage !!

**Prix producteur évalué suite à échanges avec source info.

Pommes de terre bio (source : AMI GmbH) :

Prix aux producteurs : cours inchangés, **40 €/q** départ, +/- **31 €/q** rendues

€/kg, Pdt bio, prix de vente « gros » et « magasins spécialisés »	Sem 34	Sem 36	Sem 38
Toutes var. confondues, détail, €/kg (caisse de 12,5 kg)	1,50	1,42	1,33
CF, détail, €/kg (caisse de 12,50 kg)	1,50	1,43	1,30
CT, détail, €/kg (caisse de 12,50 kg)	1,43	1,39	1,38
C Farin., détail, €/kg (caisse de 12,50 kg)	1,66	1,48	1,42
Toutes var. confondues, commerce gros, €/kg (caisse de 12,5 kg)	1,11	1,07	0,95
CF, commerce gros (caisse de 12,5 kg)	1,12	1,09	0,93
CT, commerce gros (caisse de 12,5 kg)	1,05	1,02	0,97
C farin., commerce gros, €/kg (caisse de 12,50 kg)	1,17	1,8	1,07
Tt var = toutes variétés ; CF = chair ferme ; CT = chair tendre			

La production totale de pommes de terre (plants, conso (frais et industrie), amidon) est estimée à 54,6 MT (million de tonnes), soit 3,8 Mt en plus qu'en 2024. La RFA a ainsi produit 13,4 Mt de tonnes soit +5%. En France, la récolte est de 10,0 Mt, récolte en hausse de 10%. Quasi partout à travers l'Union, les rendements sont bons et meilleurs qu'il y a un an. En industrie, grâce aux gros calibres et aux poids sous eau élevé, les rendements transformation sont très bons. Par contre, les hautes teneurs en

matière sèche rendent les tubercules beaucoup plus sensibles aux coups, particulièrement depuis plusieurs semaines avec un manque de pluie qui rendent les sols dur, motteux et blessant les patates lors des récoltes. Les tares dues aux coups et endommagements sont / seront beaucoup plus importantes que normale et vont écartier une partie de la récolte de sa destination initiale...

Les problèmes de sécheresse empêchant d'arracher sont les plus aigües dans le sud-ouest des Pays-Bas (où l'irrigation est utilisée pour pouvoir arracher), en Belgique (où il y a très peu de possibilités d'irriguer et en France (où il y a souvent moyen d'irriguer aussi). Au Nord des grandes rivières aux Pays-Bas, et généralement en RFA, il y a eu plus de pluies et les arrachages sont moins problématiques. Globalement plus de 50 % des pommes de terre sont rentrées...

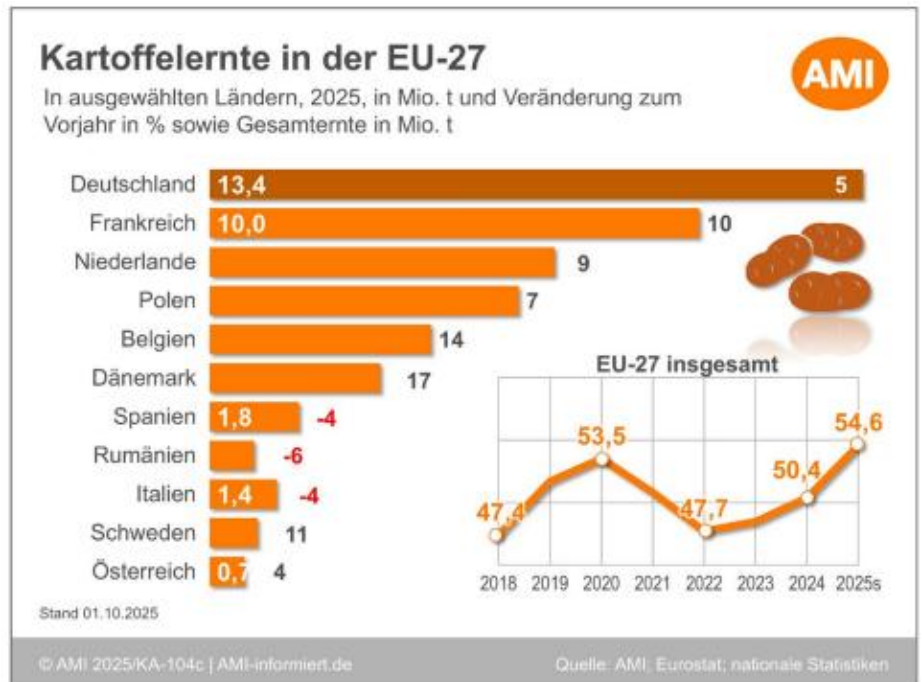

Grande Bretagne (sources : Potato Call)

Malgré la sécheresse outre Mer du Nord, les arrachages ont bien progressé, en partie grâce à l'irrigation. Pour les patates destinées au marché du frais, les arrachages étaient complétés entre 60 et 85 % (au 2 octobre) voir parfois terminés dans le Sud du pays, alors que dans l'Est, le pourcentage n'était que de 17 à 25%. Par contre, pour les variétés à destination de l'industrie les arrachages ont au moins 3 semaines de retard ! Pour l'industrie, prix quelque peu variables entre l'Ouest et l'Est du pays (en fonction de l'offre et de ce qui peut être arraché). Dans l'Ouest, prix variant entre **14,95** et **18,40 €/q**, avec de meilleurs prix pour Lady Ana, Miranda et Agria à **23,00 €/q**. Dans l'Est, prix un peu plus élevés entre **18,40** et **20,70 €/q**.

Prochain message mardi 14 octobre 2025

Auteurs : Pierre Lebrun – Daniel Ryckmans. Pour toute question : pierre.lebrun@fiwap.be ou daniel.ryckmans@fiwap.be ou 081/61.06.56. La synthèse des marchés belges est établie en étroite collaboration entre Fiwap et Viaverda et ne peut être reprise qu'en mentionnant les 2 organismes sous le vocable « Message des marchés Fiwap/Viaverda » ou « Marktbericht Viaverda/Fiwap ».

Sources : Général : NEPG. Belgique : contacts téléphoniques pris auprès de professionnels du secteur (producteurs, négociants, courtiers, transformateurs...) figurant parmi une liste de 80 correspondants. Echanges avec Viaverda. France = RNM (Réseau des Nouvelles des Marchés) à Lille + UNPT (Paris). Pays-Bas = PotatoNL + NAO (Nederlandse Aardappel Organisatie), VTA (Verenigde Telers Akkerbouw); Boerderij ; BoerenBusiness ; Allemagne = REKA-Rhénanie ; EEX (Leipzig) ; AMI (Agrarmarkt Information - GmbH). Grande-Bretagne = UK Potatoes ; Potato Call.